



ピカピカの1年生!

こんにちな! 今月の表紙は、4月から小学校に通う新入生の写真です。どのような経験をし、何を思い育っていくのか。表情からも喜びと楽しみが伝わってきます。ご両親の思いが込められたピカピカのランドセルを背負って、きばりよ〜知名っ子!

写真提供: Photographer : akubi

令和6年度 当初予算

令和6年度当初予算が、3月の第1回議会定例会で可決されました。一般会計の予算額は68億4,900万円です。令和5年度と比較して13億5,450万円（マイナス16.5%）の減額となりました。昨年度にも増して、更に徹底した整理合理化と経費の節減を行いました。町民の福祉の向上、インフラ施設等生活基盤の整備、農業振興に資する各種施策及び各公共施設の整備更新など、重点的かつ効率的な施策の展開に対応すると共に、「第6次知名町総合振興計画」に基づき、事務事業の効率化や見直しを図りながら、成果をより一層重視した予算を編成しました。

協考
みんなで
考え

協働
みんなで
行動

協創
みんなで
創る

まちづくり実現に向けて

令和6年度 一般会計予算額 68億4,900万円

歳入予算について

入ってくるお金を「歳入」と表します。町税や国・県からの補助金などがあります。

自主財源は、歳入予算の17.9%、1,229,035千円（前年度比△87,336千円、6.6%の減）となりました。「1款 町税」においては、町民税の定額減税等により13,007千円の減、「18款 寄附金」については、ふるさと納税寄附額の増加が見込まれることから10,000千円の増となっているものの、「19款 繰入金」は、庁舎建設基金繰入金の減額により116,194千円の減となりました。

依存財源は、歳入予算の82.1%、5,619,965千円（前年度比△1,267,164千円、18.4%の減）となりました。「7款 地方消費税交付金」14,967千円の増、「10款 地方特例交付金」は、定額減税減収補填特例交付金が新設されたことにより20,634千円の増、「11款 地方交付税」34,180千円の増となったものの、「15款 国庫支出金」424,205千円の減、「22款 町債」は、庁舎建設工事完了に伴い893,923千円の減（前年度比52.2%の減）と大幅な減額となりました。

一般会計歳入

（単位：千円）

| 款 | 科目名称 | 当初 予算額 | 構成比 (%) | 前年度比 (%) |
|--------|-------------------|-----------|------------|-------------|
| 01 | 町税 | 504,955 | 7.4 | △ 2.5 |
| 13 | 分担金及び負担金 | 65,333 | 1.0 | 14.0 |
| 14 | 使用料及び手数料 | 68,111 | 1.0 | 21.7 |
| 17 | 財産収入 | 59,757 | 0.9 | 17.9 |
| 18 | 寄附金 | 91,031 | 1.3 | 12.3 |
| 19 | 繰入金 | 367,114 | 5.4 | △ 24.0 |
| 20 | 繰越金 | 20,000 | 0.3 | 0.0 |
| 21 | 諸収入 | 52,734 | 0.8 | 5.3 |
| 自主財源 計 | | 1,229,035 | 17.9 | △ 6.6 |
| 02 | 地方譲与税 | 56,045 | 0.8 | 11.9 |
| 03 | 利子割交付金 | 144 | 0.0 | △ 47.6 |
| 04 | 配当割交付金 | 1,383 | 0.0 | 21.0 |
| 05 | 株式等譲渡所得割交付金 | 1,560 | 0.0 | △ 1.5 |
| 06 | 法人事業税交付金 | 7,079 | 0.1 | 38.7 |
| 07 | 地方消費税交付金 | 140,314 | 2.0 | 11.9 |
| 08 | 環境性能割交付金 | 2,769 | 0.0 | △ 2.0 |
| 09 | 国有提供施設等所在市町村助成交付金 | 27,213 | 0.4 | 19.4 |
| 10 | 地方特例交付金 | 21,857 | 0.3 | 1687.2 |
| 11 | 地方交付金 | 3,295,000 | 48.1 | 1.0 |
| 12 | 交通安全対策特別交付金 | 567 | 0.0 | △ 13.0 |
| 15 | 国庫支出金 | 779,817 | 11.4 | △ 35.2 |
| 16 | 県支出金 | 466,217 | 6.8 | △ 6.3 |
| 22 | 町債 | 820,000 | 12.0 | △ 52.2 |
| 依存財源 計 | | 5,619,965 | 82.1 | △ 18.4 |
| 合計 | | 6,849,000 | 100.0 | △ 16.5 |

※比率 (%) は、小数点以下第2位を四捨五入の上表示しました。
そのため、構成比については、合計が一致しない場合があります。

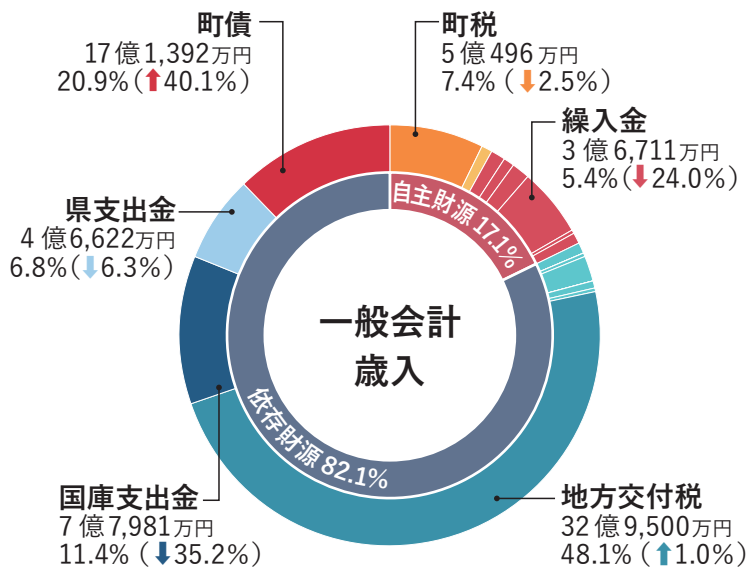

当初予算額の推移

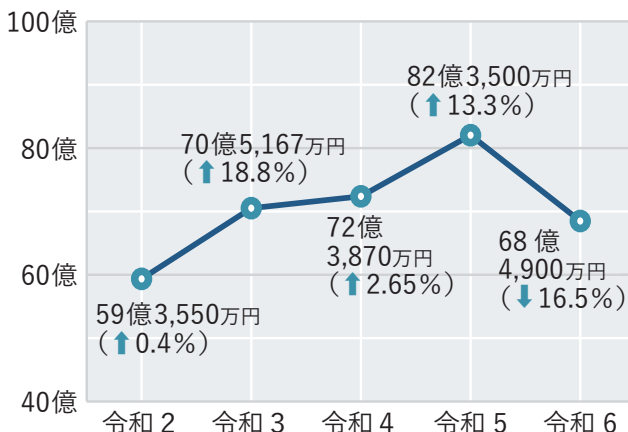

歳出予算について



使いみちのことを「歳出」と表します。福祉や教育、消防などの町民の暮らしや、町の基盤整備、環境施策などに使われます。

義務的経費は、歳出予算の42.2%、2,889,099千円（前年度比63,059千円、2.2%の増）となりました。人件費については、職員及び会計年度任用職員の給与改定並びに会計年度任用職員勤勉手当の新設により58,434千円の増、扶助費については、老人ホーム入所措置費に係る民間施設給与等改善加算及び児童手当支給対象の拡充により26,547千円の増となりました。また、公債費（町債の償還）の償還が21,922千円の減となりました。

投資的経費（普通建設事業費）は、歳出予算の8.4%、572,861千円（前年度比△2,030,639千円、80.0%の減）となりました。補助事業は、ゼロカーボンアイランドおきのえらぶ推進事業費におけるマイクログリッド工事がPPA事業補助金へ変更となったため802,844千円の大幅な減となりました。単独事業は、庁舎建設事業費完了に伴い1,228,807千円の大幅な減となりました。

一般行政経費は、物件費（旅費、交際費、需用費、役務費、委託料、使用料及び賃借料、原材料費、備品購入費等）、

補助費等（各種団体等への補助金、公的機関への負担金、報償費等）、その他（維持補修費、積立金、投資及び出資金、繰出金、予備費）からなっており、歳出予算額の49.4%、3,387,040千円（前年度比613,080千円、22.1%の増）となりました。物件費については、県防災システム等新庁舎移設業務委託料、新庁舎移転に伴う備品購入等の減により24,329千円の減となりました。補助費等は、施設修繕に係る沖永良部衛生管理組合負担金の増、光ファイバー施設管理譲渡に係るIRU設備譲渡負担金及びゼロカーボンアイランドおきのえらぶ推進事業費のPPA事業費補助金を新規計上したことにより420,382千円の大幅な増となりました。

その他は、国民健康保険特別会計、介護保険特別会計、後期高齢者医療特別会計への繰出金は減少したものの水道事業会計が執行する水道管路緊急改善事業及び水道施設再編推進事業への出資金及び下水道事業会計への繰出金が増となったことから217,027千円の増となりました。

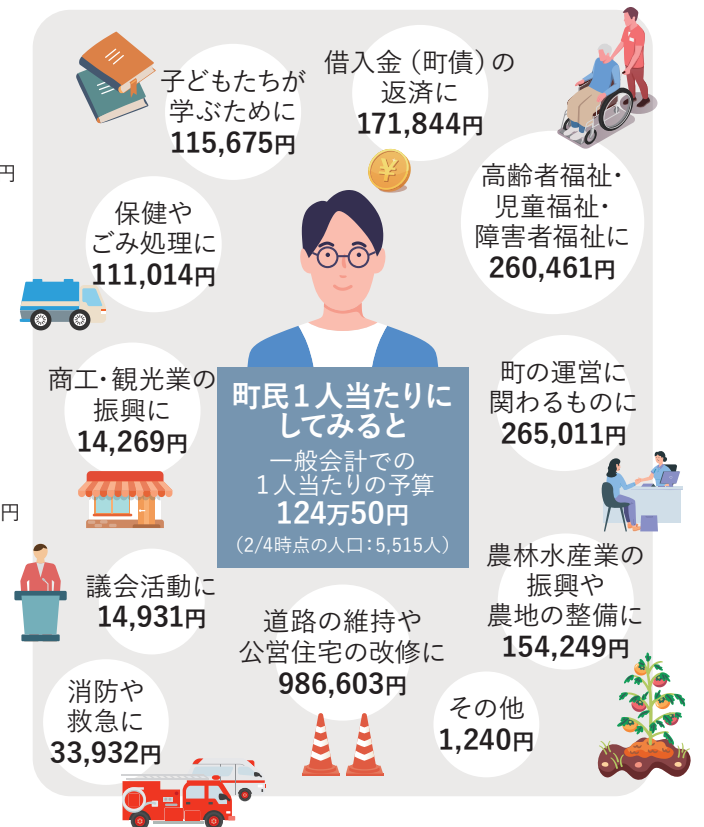
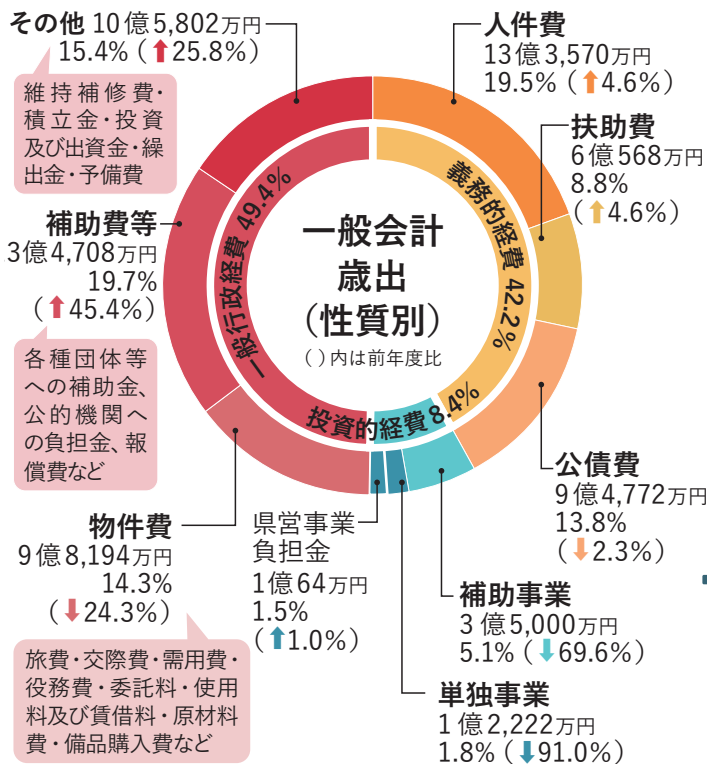

一般会計歳出（目的別）

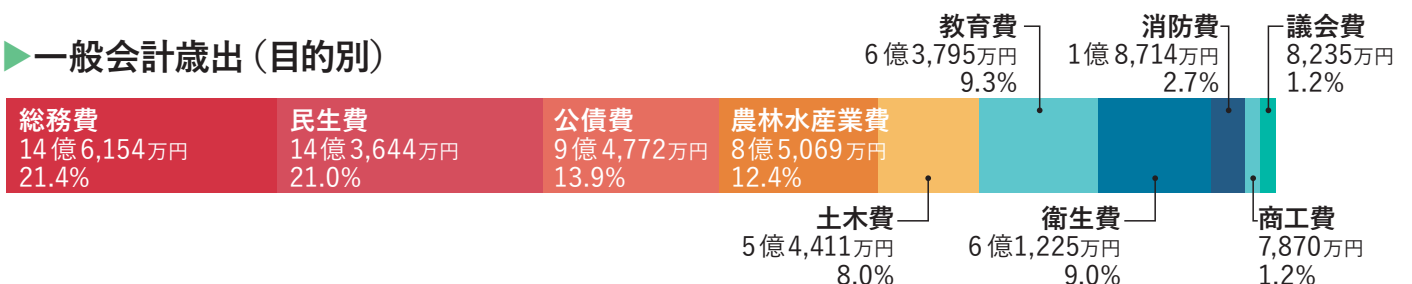

▶令和6年度に実施する主な事業（一部掲載）

（単位：千円）

| | 事業名等 | 事業費 | 事業概要 |
|----|--|---------|--|
| 1 |  ゼロカーボンアイランド おきのえらぶ推進事業費 | 229,664 | DGR（デジタルグリッドルータ）を活用した新庁舎周辺における太陽光、蓄電池での自律自足型再エネ供給システム構築を行う。また、公共施設のLED更新を行う。 |
| 2 |  上水道事業費 | 245,400 | 上水道管路整備及び施設再編整備を行う水道事業会計に出資を行う。 |
| 3 |  学校施設整備費 バリアフリー改修工事 | 57,000 | 下平川小学校・上城小学校・田皆小学校のバリアフリー改修工事を行なう。 |
| 4 |  防災無線設備機能強化事業費 | 51,700 | 庁舎移転に伴う防災無線の更新工事を行う。 |
| 5 |  県営畑地帯総合整備事業費 （担い手育成型） | 27,521 | 【第二田皆地区】区画整理 A=18.0ha，農業用排水施設一式，測量設計一式／事業地元負担金 11,408千円 【知名南西部地区】区画整理 A=7.6ha，農業用排水施設一式，測量設計一式／事業地元負担金 15,900千円 |
| 6 |  財産管理費先導的 官民連携支援業務委託料 | 17,600 | 複数の公的不動産を官民の連携により有効活用し、島の自立性向上と島の持続可能性を確保することを目的とした PPP 及び PFI 導入可能性調査を行う。 |
| 7 |  グリーンスローモビリティ 実証事業費 | 15,000 | 観光分野以外での活用検討及び実証走行試験を行う。 |
| 8 |  子ども医療費助成事業費 | 14,248 | 高等学校修了前の子どもの健康の保持促進を図るため、医療費を助成する。 |
| 9 |  知名町ゼロカーボン 推進事業費 | 13,242 | 本町の脱炭素を推進するため幅広く協議・共有するための各協議会の運営及び電気自動車の整備を行う。 |
| 10 |  文化施設舞台照明更新事業費 （重点支援交付金） | 12,000 | あしびの郷・ちなの舞台照明を LED に更新し、光熱費の抑制を図り脱炭素化を推進する。 |
| 11 |  子育て支援金事業費 | 10,550 | 子育て世代への支援策等として、出生祝金、小学校入学祝金、中学校入学祝金及び高校入学祝金を支給する。 |
| 12 |  EVバイク充電スタンド 整備事業費 | 10,150 | 電動バイクの活用を推奨するため充電設備を沖永良部高校に設置するための調査・構築を行う。 |
| 13 |  中山間地農業ルネッサンス 推進事業費 | 10,000 | 「シマ桑」のブランディングを明確化し、収益力・販売力の向上などに取り組み「えらぶ特産品加工場」の民営化に向け運営体制、販売力の強化を図る。 |
| 14 |  防犯灯 LED 更新事業費 （重点支援交付金） | 8,000 | 町内に設置している防犯灯を LED に更新し、各字の電気代負担を軽減を図り、脱炭素化をより推進する。 |
| 15 |  廃食油再資源化調査 実証事業費 | 5,300 | 使用済み食用油を回収し、バイオディーゼル燃料とし活用し、資源循環に貢献するとともに町民のリサイクルに関する意識向上を図る。 |
| 16 |  島留学推進事業費 | 2,160 | 人材の確保及び育成を図るため、本土等の児童生徒が本町の小学校に留学するために必要な経費の一部を支援する。 |

▶令和6年度特別会計予算額

（単位：千円）

| 特別会計名称 | 令和 6 | 増減 | 令和 5 |
|----------------|---------|----------|---------|
| 国民健康保険特別会計 | 98,518 | ↓1,581 | 100,099 |
| 介護保険 特別会計 | 134,264 | ↓3,038 | 137,302 |
| 後期高齢者医療 特別会計 | 33,526 | ↓905 | 34,431 |
| 知名町水道事業会計 | 245,400 | ↑134,200 | 111,200 |
| 土地改良事業換地清算特別会計 | 2,000 | ↓600 | 2,600 |
| 知名町下水道事業会計 | 274,541 | ↑69,017 | 205,524 |
| 奨学資金特別会計 | — | — | — |

令和6年度

施政方針

今井町長は、令和6年第1回議会定例会の
開会にあたり、令和6年度施政方針を述べました。
その一部を抜粋及び修正して掲載します。
なお、全文及び動画は町ホームページに掲載しています。



はじめに

令和6年度施政方針をご説明
する前に、去る1月1日に発生
した能登半島地震により、犠牲
になられた方々のご冥福を心か
らお祈り申し上げるとともに、
けがをなされた方々、未だに避
難生活をされている方々に、謹
んでお見舞い申し上げます。

本町においても町民
のご協力をいただき義
援金をお送りしました。
今後、専門職の派遣依
頼等があったときには
即時に対応する予定で
す。被災地の一日も早
い復旧がなされるよう
ご祈念申し上げます。
本町においては、「子
や孫が誇れる町づくり」
を町政の基本方針に据



え、子や孫の世代に住みよい地
球環境を引き継ぐことが今を生
きる大人の責務と考え、そのシ
ンボルとなる新庁舎は、令和6
年3月の完成を予定しています。
新庁舎においては脱炭素社会
に向けた省エネルギーと自然エ
ネルギー、島の自然を生かした
環境に配慮された設計であると
同時に、これまで分散していた

教育委員会や保健施設など公的
機関を新庁舎にまとめ、町民が
利用しやすいワンストップの役
場庁舎になるものと考えていま
す。

また、その他の公共施設への
自然エネルギーの導入、老朽化
した公共施設の更新と再整備、
旧庁舎跡地の活用、安心して通
行できる道路整備、持続可能な
水道設備の整備と水道水の硬度
低減化など「いつまでも住み続
けたい環境整備」「子どもから
お年寄りまで安心して暮らせる
町づくり」「未来を支える産業

1 いつまでも暮らし続けたい環境の維持・生活基盤の整備

01 ゼロカーボンシティ構想を 推進し持続可能な 自律自足システムの構築

ゼロカーボンアイランドおき
のえらぶ（脱炭素先行100地
域等）事業を継続的に進め、公
共施設への再エネ（太陽光・D
GR）及び省エネ（LED等）
を年次的に導入し、EV（自動
車・バイク・グリスロ）の推進
やごみを資源として活用するシ
ステムの調査を行いながら、民

競争力の強化と次代を担う人材
づくり」の3つの基本理念（ミッ
ション）を基に町づくりを推進
します。

3つのミッションとは

- 1 いつまでも暮らし続けた
環境の維持・整備
- 2 持続していくためのコ
ミュニティの創出・育成
- 3 未来を支える産業競争力
の強化と次世代を担う人
づくり

生部門における2050年二酸化
炭素排出実質ゼロに向けた離
島モデルの構築を図ります。
さらに、水素を活用した再エ
ネ導入の調査研究を進めます。
これらの新技術の実用性と信頼
度を確かめ、環境省や関係団体
と連携しながら堅実に取り組ん
でいきます。

02 良好な生活環境 （上下水道）の整備

本町の水源は地下水に頼らざ

るを得ません。その水質は島を
形成するサンゴ礁由来の石灰成
分による影響から硬度が高く、
カルシウムスケールによる配水
管の根詰まりや石灰分の析出に
より、ボイラー等の機器は目詰
まりなどの機能低下を起こして
います。

水道を使用する機器の耐用年
数は本土よりはるかに短いのが
現状です。さらに、家庭用軟水
機器とその維持費、飲料水購入
にかかる費用として島外に流出
しているお金は、町全体では数
億円を要しているものと考えら
れています。

将来にわたり持続可能で強靱
かつ安心・安全な水を安定的に
供給し、町に良好な経済循環を
もたらすためにも施設の災害性
強化対策として、水道管路緊急
改善事業及び水源開発や硬度低
減化に向けた水道施設再編推進
事業は、町民の長年の切実な願
いです。

令和5年度から硬度低減化や
水道管路改善に対する国の補助
率が2分の1に嵩上げされまし
た。今後はこれまでの取り組み
を加速させ、数年後の新たな水
道管路と硬度低減設備の完成に
より、町民により安心・安全な

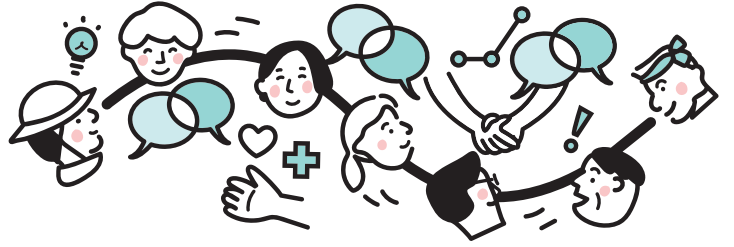

水道水を
提供でき
るだけで

なく地域
経済に好
循環をも
たらすこ
とができ

るように
取り組み
ます。

町内の
下水道に
関する施
設は整備

後20年
経過して
おり、設

備の経年劣化で機能が低下して
おり、計画的に更新していかな
ければなりません。

知名環境センター及び農業集
落排水施設においても経年劣化
により機能低下がみられるので、
施設の長寿命化と機械・電気設
備の更新を行い、機能回復やコ
ストの削減を図ります。

また、下水道施設を今後も適
切に維持するために、財務状況
を整理し、その企業性格を生か
し経営の効率化・健全化を進
めます。

03 住みよい住環境の整備

公営住宅に関しては、これま
でに建設された公営住宅の長寿
命化を図るため、改修に係る設
計及び工事を進めていきます。
また、田水団地の建て替え計画
の策定に向けた取り組みを順次
着手します。

さらに、行政による住宅建設
だけでなく民間資本を活用した
住宅建設や町所有の遊休不動産
活用に向けて、国土交通省が実
施している先導的官民連携推進
事業の活用も検討します。

04 適切な道路環境の 整備・維持と公共交通の 利便性の向上

町内の県道については、歩道
が50%整備されており、今後も
国頭知名線の知名から新城区間
の歩道設置に向けて県に要望を
続けていきます。特に、正名字
内の県道改良、歩道設置につい
ては関係部署に強く要請しま
す。

町道については、観光道路・
産業道路としての重要性から現
在、田皆新城海岸線舗装工事、
知名正名海岸線改良工事を進め
ていきます。

05 開かれた町政運営の推進

住民サービスの向上、社会資
本の充実に向けて、町民との対
話を大切にする行政を推進し、
身近な公共施設の活用方法、各
種行事やイベントの見直しとし
て、賑わい空間創出支援事業、
まちづくり活動支援補助金など
団体から提案のあった事業をサ
ポートします。

06 デジタル化による 町民サービスの充実・効率化

マイナンバーカードの取得に
ついては、町民のご理解により

交付率87%に達することができ
ました。マイナンバーカードを
利用した転入手続のワンストップ
化の推進により、手続にかかる
時間短縮に向けた取り組みを進
めます。

07 情報通信環境の確保

光ファイバー設備の老朽化や
財政・人材面の課題が深刻化し
ているため、IRU事業者で
あるNTT西日本鹿兒島支店に
光ファイバーのブロードバンド
設備を譲渡し、「民設民営方式」
で維持管理を行っていきます。

2 持続していくためのコミュニティの創出・育成

01 安心して出産し、 子育てができる環境づくり

令和5年度中の出生者予定数
は30人で、令和4年度とほぼ同
数です。出産・子育て不安要因
を除外していくことは、国や地
方自治体はもとより、企業・職
場や地域社会の役割でもあり、
そうした観点から子育て支援社
会の構築は重要な取り組みです。

02 新型コロナウイルス感染症 対策について

現在、国の臨時接種となつて
いるコロナワクチンを令和6年
度から高齢者インフルエンザと
同様に定期予防接種に移行させ
るため、ワクチンの確保や委託
契約の締結、広報等についてス
ムーズに移行できるように取り組
みます。

03 安心して健やかに過ごせる 町づくり

「人生100年時代」に町民
が生涯にわたり健やかで心豊か
に暮らせるよう、町民一人ひと
りが健康づくりに関する知識を
身につけ、主体的に行動し、家
庭、地域、行政が一体となつて、
いつまでも健やかに生活できる
町づくりを目指します。

04 災害に強いまちづくりの推進

年初の能登半島地震や全国各
地で発生しているさまざまな災
害を鑑み、防災関係の各種計画
の見直しとあわせて、受援計画
の策定に向けた取り組みを進め
ます。

3 未来を支える産業競争力の強化と次世代を担う人づくり

**01 稼げる地域をつくる
農業・畜産・水産業のための
基盤づくり**

農業生産条件の整備を強力に推進し、効率的かつ安定的な農業経営体の育成や農業生産性の向上を図るため、担い手への集積・集約化と併せて、大型機械の導入が可能となるようなほ場の整備や畑地かんがい施設などの農業生産基盤を整備するとともに、頻発化・激甚化する災害に対応した溜池、排水路対策や老朽化が進行している土地改良施設の機能診断、省エネ技術の導入等の保全対策等を推進していきます。

02 活力ある農林水産業の育成
複合経営の推進と機械化による省力化を図るとともに、高い収益性を見込める作物を導入し、魅力ある農業・活力ある農業を推進します。
農家の安定生産やコスト軽減による所得向上を図るため、国・県の交付金等制度の活用による

生産施設の導入及び生産組織の育成や新たな農業の担い手となる新規就農者への支援に努めます。

**03 観光資源の充実と
交流人口拡大による
競争力のある町づくり**

魅力ある観光地づくり事業（県事業主体）や観光道標事業（奄振・継続）を活用し、観光施設等の整備を進め町民及び観光客等の満足度向上に努めます。また、沖泊海浜公園の再整備を進めます。

**04 急激に変化する時代に
たくましく生きる
児童・生徒の育成**

1 一人ひとりの個性を生かす学校教育
新たなICT環境や先端技術の活用等による学習の基盤となる資質・能力の確実な育成、多様な児童生徒一人ひとりの興味・関心等に応じ、意欲を高めやりたいことが深められる学びを提供します。

**2 国際的な視野を持った
人材の育成**

中学生を対象に英語学習やICT教育支援をメインに、島（郷）自然・文化・歴史を題材にした探求的な学習やキャリア教育等を実施します。

3 次世代を担う子や孫が帰ってきたいと思える地域づくり

島を知り、島のことを思い続ける人材の育成を目指して「島の教育魅力化」の取り組みを進めます。

4 教職員の働き方改革

令和5年度から取り組んでいる「部活動地域移行」。2年目の本年は、指導者確保と人材育成の強化を行い、部活動を地域スポーツクラブへ移行できるように努めます。

**05 共生社会を構築する
生涯学習の充実**

町民一人ひとりが、自己の人格を磨き豊かな人生を送ることができるよう、あらゆる機会にあらゆる場所において学習することができ、その成果を適切に生かすことができるような環境を整えます。

**06 町誌編さん事務に向けた
取り組みを加速**

**07 古臺の国指定に向けた
取り組みと
住吉貝塚の有効活用**

現在、知名町と和泊町にある古いお墓（古臺）の国史跡指定に向けて両町で古墓調査検討委員会を重ねており、令和8年度の国史跡指定を目指しています。

むすびに

私が町長就任以来掲げる「子や孫が誇れる持続可能な町づくり」実現に向けては、「協考（みんなで考え）」「協働（みんなで行動）」「協創（みんなで創る）」という三つの基本姿勢のもとに取り組んでいくことが肝要だと思っています。

脱炭素社会の実現など、持続可能なまちづくりには日本国内だけではなく、世界的な視野を合わせ持たなければなりません。今後も関係機関と連携を密にし、この取り組みについては、さまざまな場面で町民の皆様説明を行い、ご理解を得ながら進めます。

私の町政運営の基軸は、各種

会合や町民と語る会などを通して、町民の皆様の意見やご提言を伺い施策に反映させていくことです。このことを踏まえ、これからも各種施策において、評価・検証・見直しを行うPDC Aサイクルをしっかりと動かして、町民が主役となる町づくりを進めていきます。

施政方針
(全文)



『第6次知名町
総合振興計画 (後期)』



令和6年5月7日(火) 知名町役場 新庁舎開庁!



施設概要

所在地：〒891-9295 鹿児島県大島郡知名町知名1100番地
電話番号：0997-93-3111

各課(局・センター)の電話番号、FAX番号、メールアドレスの変更はございません。

駐車場案内図

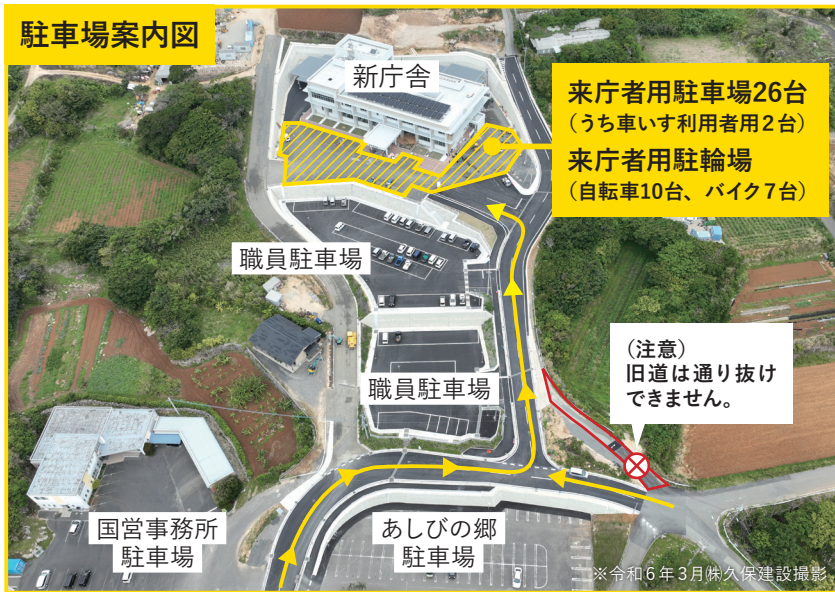

新庁舎建設においては、平成29年度に新庁舎建設に向けた基本構想検討委員会が設置され、町民会議や庁内検討など多くの検討を重ね、令和4年6月に造成工事、同年9月に本体建築工事を町内事業者と契約し、令和6年3月に完成に至りました。4月以降は、電算関係及び備品関係の整備並びに引越しを行い、5月7日(火)にいよいよ新庁

舎での業務を開始します。新庁舎での業務開始に伴い、これまでの運用方法と変更点がございますので、本誌では新庁舎の概要と併せて変更点をご案内します。また、庁舎にお越しの際に不明点等ございましたら、お近くの職員にお気軽にお声がけください。

設計概要(庁舎)

| | | | |
|--------|--------------------|--------|---|
| 建築面積 | 1,550.97㎡ | 駐車場 | 来庁者 24台、車いす利用者 2台、公用車 26台、バス 2台 ※職員駐車場除く |
| 延べ面積 | 2,821.76㎡ | 駐輪場 | 自転車10台、バイク7台 |
| 敷地面積 | 6,512.78㎡ | 省エネ | BELS 評価 ^{※1} (ZEB Ready ^{※2} 達成) |
| 用途地域 | 都市計画区域内 用途地域無指定 | バリアフリー | バリアフリー新法:円滑化基準 鹿児島県福祉のまちづくり条例:整備基準 |
| 防火地域 | 指定なし | ※1 | BELS 評価:「BELS」とは Building-Housing Energy-efficiency Labeling System の略称で、登録 BELS 機関が省エネ性能を客観的に評価するもの。 |
| 耐火等 | 耐火建築物 | ※2 | ZEB Ready:省エネ設備等の導入により、建物で消費するエネルギー量を、建築物省エネ法で定める基準値に対し、50%以上削減することができる建物。 |
| 主体構造 | RC造 | | |
| 階数 | 地上3階 | | |
| エレベーター | 1基 | | |

主な事業費

| | |
|---------------------------|--|
| 総事業費 | 約25.9億円 |
| 工事請負費 | 約21.3億円 |
| | うち庁舎 約16.6億円 うち外構等 約1.3億円 うち造成・道路 約3.4億円 |
| 委託料 (基本設計、実施設計、監理委託料等) | 約1.3億円 |
| 用地費 | 約0.5億円 |
| その他移転経費等 | 約2.8億円 |

主な財源

| | |
|--------|---------|
| 国庫交付金 | 約2.0億円 |
| 地方債 | 約15.1億円 |
| 庁舎建設基金 | 約6.0億円 |

新庁舎施設案内

- トイレ
- 男女共用多機能トイレ
- 授乳室
- エレベーター
- ATM
- AED (自動体外式除細動器)
- 自動販売機
- 郵便ポスト



2F

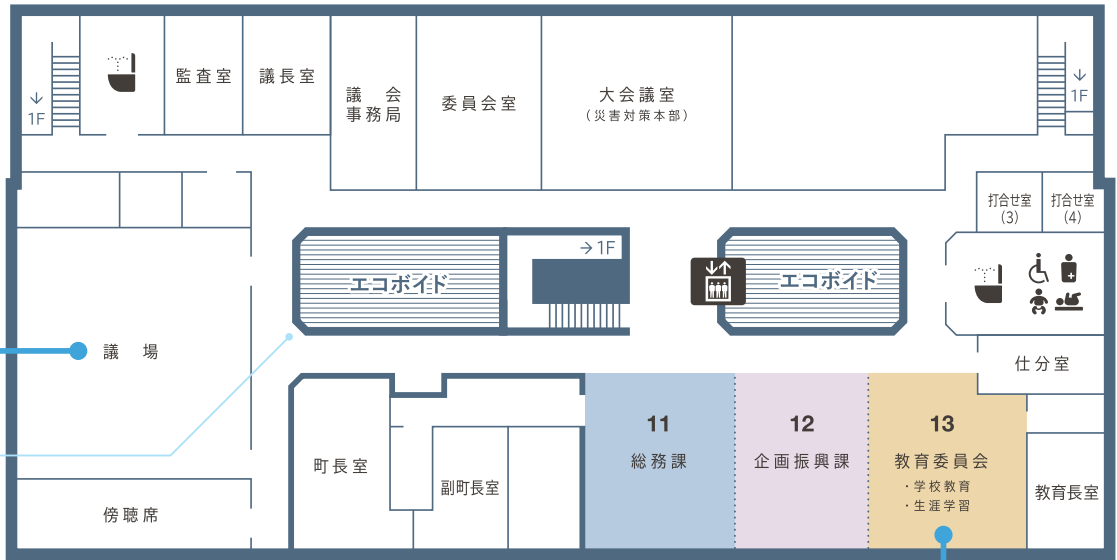

議場は傍聴席までフラットな床面で、議会以外の多目的利用が可能。



エコボードまわりのガラスにちなポーがいるポー！探してみしてほしいポー！

※町長及び副町長に御用の方は、総務課職員にお声掛けください。

学校教育課及び生涯学習課は教育委員会として一元化されます。

1F

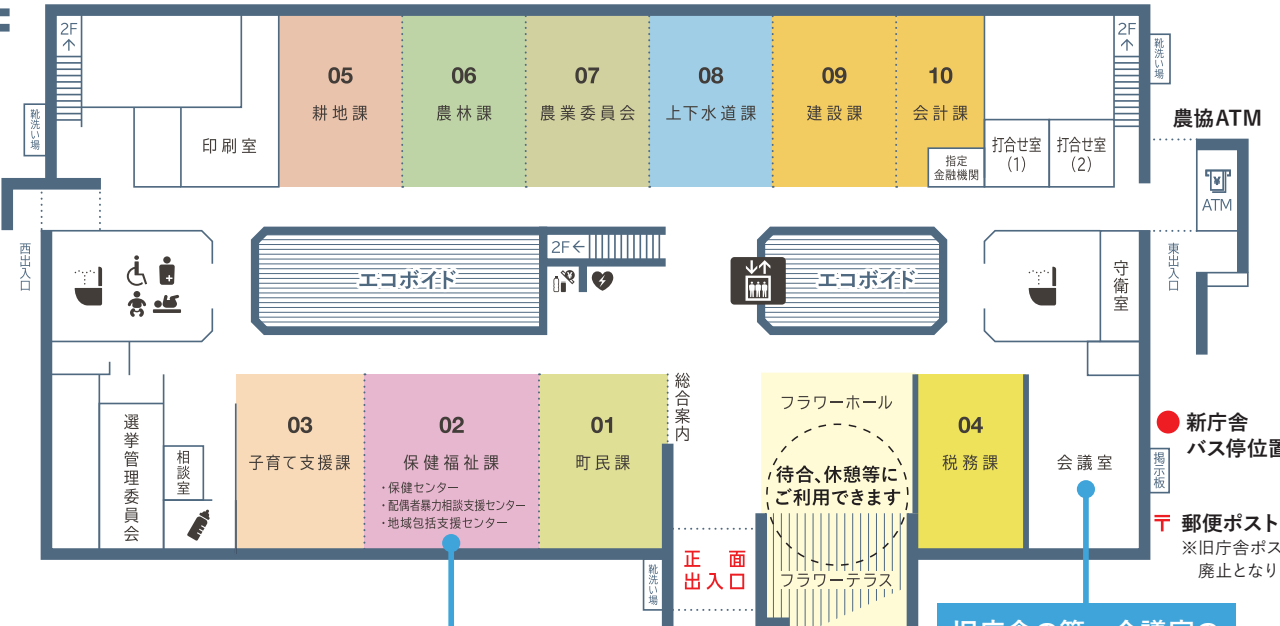

知名町保健センターと知名町地域包括支援センターが新庁舎内に移動します。

旧庁舎の第一会議室のような、職員だけでなく町民利用も可能な会議室です。(要予約)

JAからのお知らせ

役場内の公金取扱所窓口及びATMのご利用について

庁舎移転に伴うJA役場公金取扱所窓口及びATMの利用時間については、右記のとおりとなりますのでご注意ください。

●営業時間の変更

| | 現在 | 新庁舎 |
|-----|---------------|------------------------------|
| 窓口 | 平日 8:30～15:00 | 平日 9:00～12:30 13:30～15:00 |
| ATM | 平日 8:45～17:00 | 平日 8:45～18:00 |

営業時間変更に伴う注意点

- 12:30～13:30は役場内JA窓口を休業しますので、JA知名支所の窓口をご利用ください。
- 土曜日、日曜日及び祝日の営業は休業となります。
- 庁舎移転準備に伴い役場内公金取扱所は、4月30日(火)～5月2日(木)の3日間は休業となります。

まちの話題

2024 FEB-MAR

MAR 7

青山商事グループ会社「Job」が運営するエニタイムフィットネスのトレニングマシンを寄贈



3月7日、町長室にて青山商事株式会社のグループ会社で、フランチャイジー事業を担う株式会社Job（グループ）がトレニングマシンを本町に寄贈したことによる感謝状贈呈式が行われました。寄贈されたトレニングマシンは、24時間年中無休のフィットネスジム「ANYTIME FITNESS（エニタイムフィットネス）」で使用していたもので、株式会社Fast Fitness Japanを通して実現しました。本町へのトレニングマシンの寄贈は2度目で、今回いただいたマシンは田皆中学校、知名中学校、沖永良部スポーツクラブcircle（以下、circle）（NPO法人沖永良部スポーツクラブFLOWE運営）に設置しています。贈呈式

で今井町長は、「中学校に設置され、天気を問わずトレニングできる環境ができたことで成長期の子どもの運動能力が益々向上することだろう。また、circleでは日中は高齢者、夕方以降は大人や部活動に励む子どもたちが利用している。運動環境の整備により健康な身体作り

に励むことができている」と感謝の意を表しました。



FEB 24

沖永良部ライオンズクラブが樹脂判別センサー、図書購入費を寄贈

2月24日、フローラル館において沖永良部ライオンズクラブ（以下、ライオンズクラブ）結成50周年記念式典が開催され、本町に樹脂判別センサー1台、町内小中学校への図書購入費を寄贈しました。ライオンズクラブは、1973年に誕生し、「We Serve（我々は奉仕する）」の精神のもと「地域に根差した奉仕」を目標に会員が心を一つに活動しています。今回

の寄贈は、結成50周年記念事業として実施され、樹脂判別センサーは本町が取組んでいるゼロカーボンの推進に活用し、図書購入費は町内の子どもたちの知識力向上のために活用します。



MAR 13

芦清良字が集落の魅力をまとめた冊子を作成

3月13日、町長室にて芦清良字が作成した集落の魅力をまとめた冊子「知名町の子どもたちが再発見したわたしたちの宝もの」の贈呈が行われました。本取り組みは、奄美群島広域事務組合が実施した「宝をつなぐチャレンジ応援事業」を活用し、地域の歴史や文化を次世代に繋ぐと共に、字民と子どもたちとの世代間交流を目的に実施しました。企画委員長の清水恵子さんは「地域の魅力を子どもたちと再発見することができた。島民はもちろん、全国に住む島出身者の方々にもご一読していただきたい」と語っていました。QRコードから電子書籍をご覧ください。





FEB 28

知名町切花品評会

2月28日、中央公民館ホールにて「令和5年度知名町切花品評会」を開催しました。本町の切花栽培技術の向上と商品性の高い花作りへの生産意欲を高め、銘柄確立に資することを目的としており、6市場及び沖永良部事務所農業普及課が揃いや草姿等を審査しました。5品目16品種55点の出品があり、市来誠矢さん（下城字）のグラジオラスが最優秀賞に輝きました。



MAR 29

**やさしい島生活ガイドを
知名町へ寄贈**

3月29日、町長室にて合同会社オトナキ（代表 水嶋健）が知名・和泊両町と制作した外国人生活者向けの生活ガイドブック「やさしい島生活ガイド」を寄贈しました。島内での外国人人口は2022年6月時点で144名となっており、総人口に対しては県内屈指の数となっています。島民と外国人生活者の橋渡

しとなるよう、現在は町内の各小中学校や公共施設等に配布されています。



MAR 14

**「銀水洞」復旧支援に
クラウドファンディングを活用**

3月14日、町長室にて昨年6月の豪雨で被害を受けた鍾乳洞「銀水洞」の復旧を支援しようとガバメントクラウドファンディング（GCF）で集めた寄付金を一般社団法人おきのえらぶ島観光協会へ贈呈しました。「銀水洞」は、ケイビングツアーで使用され、島内屈指の観光地でしたが、豪雨被害以降、ケイビングガイドのメンバーが復旧に

向けて洞内に流入した泥水の除去を手作業で行ってききました。その復旧作業を支援すべく、91日間で53名から96万4千円の寄付をいただきました。ガイド部会長の東進一郎さんは「寄付金と一緒にメッセージもたくさんいただいた。町も応援してくれて感謝している。今後も復旧作業を頑張りたい」と語っていました。



リムストーンプールから泥水を除去する様子

MAR 14

**令和6年能登半島地震
災害義援金の贈呈式**

3月6日、町長室において令和6年度能登半島地震で被災された方々を支援するため募集した義援金の贈呈式が行われました。義援金は町と区長会とが協議を行い、各字の小組合長がご家庭を訪問し義援金を受付けたことで集まり、113万6300円（2024世帯）を知名町社会福祉協議会 田宮 光孝会長

へ贈呈しました。義援金を受け取った田宮会長は、「多くの町民の皆さまからいただいた義援金で被災地の方々の生活に役立ててもらいたい」と語っていました。



地域おこし 協力隊 活動日記

なち よみ に



今回は3年間の任期を終えた、おきえらぶフロアラルホテル支配人・中川陽一さんの活動報告を紹介します。

令和3年1月に地域おこし協力隊員として採用いただき、あつという間に3年が経ちました。

— 支配人としての活動は？ —
 今まで頑張ってきたけれど、スタッフを、「活かして、育てる」ことに重きを置きました。まず最初に行ったことは、スタッフ総出での大掃除。当初は年数が経過した書類や電化製品、家具等が放置されている状態で、これらを改善する必要があります。

また、新型コロナウイルス感染症の影響等により、運営に支障がでるほど働き手が減少しました。さらに、原材料やサービスのコストの上昇といった重苦しい状況が重なり、従来考えていたような事業の運営が本格的に立ち行かなくなるという

回復基調で、10年ぶりの黒字決算を記録したことは私自身も感動しましたね。

— 町民の皆さんに向けてメッセージを

国民宿舎えらぶ荘27年、おきえらぶフロアラルホテル28年と、先人・諸先輩方から受け継がれてきた施設。施設の老朽化は否めませんが「ホテルは人」です。この大事な財産がある限り、お客様を温かくお迎えすることが出来ます。今後は、創業以来勤続の社員に支配人職をお渡しします。どのようにホテルとして意思決定し、業績を残していくべきなのか。どういった取り組みを行うべきなのかは悩ましい問題ですが、必ず彼等ならば道を見つけてくれるものとしておられます。町民の皆さま、今後とも変わらぬ応援をお願い申し上げます。

— 特に嬉しかったことは？ —
 新型コロナウイルス感染症の影響は大きく、ホテルも令和元年度〜3年度は過去最低売上を更新しました。しかし、令和4年度は

ゆるいぬう ふあなぬう ぐとぅし
 百合の花のごとし
 しまんちゆぬう なさきい
 鳥人の情
 ちむぐくうる 肝こころ
 — おきえらぶフロアラルホテル —

実用書

『地球の歩き方 宇宙兄弟』
 地球の歩き方編集室 / 著
 (株式会社 Gakken)



『宇宙兄弟』の世界を旅するためのロマンに満ちたガイドブック。日本やアメリカはもちろん、月やISSなど地球を飛び出して宇宙空間まで、さまざまな旅に役立つよう作品エピソードを交えながら、各都市やスポットの魅力を紹介し

一般書

『成瀬は信じた道をいく』
 宮島 未奈 / 著
 (新潮社)



知らぬ間に多くの人に影響を与えながら、我が道を突き進む成瀬あかり。幼馴染の島崎が故郷へ帰ると、成瀬が書置きを残して失踪しており…!? 本屋大賞2024ノミネート作「成瀬は天下を取りに行く」の続編!



岡町立図書館
 ☎ (93) 4356
<http://www.china-lib.jp/>

児童書

『ムムさんのまほうのケーキ屋さん』
 コンドウアキ / 作
 (株式会社マイクロマガジン社)



まほうつかいのムムさんのおみせは、いつもだいにんき。おいしくてたのしいおかしやケーキがいっぱいならんでいます。そんなおおいそがしのおみせにおてつだいにきたのは、ミミというちいさなちいさなくろねこでした。

お知らせ

4月から開館時間が夏時間に変更になります。
 開館：午前10時 閉館：午後6時30分

4月の行事予定

- ▶ 25日(木)
おはなしの時間
午前10時半～11時半
(未就学児対象)
- ▶ 27日(土)
おはなしの時間
午後3時～4時



真珠まりこさんおはなし会にたくさんご来場いただきありがとうございました!

令和6年度 健康診査のご案内

問保健センター ☎93-2075

| 内容 | 日程 | 場所 | 対象者 |
|---|----------------|-----------------|---|
| 肺がん検診 | 5月29日 ～6月2日 | あしびの郷・ちな等 | 20歳以上の町民に問診票を郵送します |
| 女性がん検診 (予約制) | 6月14日 ～17日 | あしびの郷・ちな | 20歳以上の女性に予約案内を郵送します |
| 歯周疾患検診 | 7月1日～ 9月30日 | 町内 歯科医療機関 | 今年度40歳、50歳、60歳、70歳の 節目年齢の方に受診券を郵送します |
| 厚生連健診 (特定健診、基本健診、 長寿健診) 大腸がん、 胃がん検診 | 10月22日 ～29日 | 町民体育館 | 特 定 健 診：知名町国民健康保険に加入している 40～74歳 基 本 健 診：20～39歳の町民 長 寿 健 診：後期高齢者医療制度対象の方 各種がん検診：20歳以上の町民 |
| 厚生連結果報告会 | 12月4日 ～7日 | 各字公民館、 町民体育館 | 厚生連健診を受診された方 |

早めのチェックで防ごう！生活習慣病

- 生活習慣病は、進行するまではほとんど自覚症状がなく、気が付かないうちに進行し、心筋梗塞や脳卒中等にもつながるリスクのある疾患です。生活習慣病を悪化させてしまうと、治療には時間も費用もかかります。そうなる前に、定期的に健診を受けて生活習慣病の予防、重症化予防をすることが大切です。
- また、国民医療費は年々増加の一途をたどっています。定期的な健(検)診で、ご自身の健康状態をチェックし、知ることが健康維持にもつながり、医療費の大きな節約にもつながります。
- 20歳～39歳の方も基本健診やがん検診を受診することができます。若いうちから自分のからだを知るきっかけづくりを始めましょう。

国民健康保険加入の40～74歳で、10月の特定健診(集団)を受診できない方や通院中の方は各医療機関での個別健診も受診が可能です。詳しくは保健センターまでお問合せください。

人間ドック等の助成について

問保健福祉課 ☎84-3153

町では、国民健康保険及び後期高齢者医療制度に加入の方の健康管理に役立てていただくため、人間ドック・脳ドック・がんドック(PET検診)の検査費用の一部を助成しています。

| ドックの種類 | 人間ドック・脳ドック | | がんドック(PET検診) |
|-------------|---|-----------|---|
| 健康保険資格 | 国民健康保険 | 後期高齢者医療保険 | 国民健康保険 |
| 対象者 | 30歳以上75歳未満の者 | 制限なし | 国保資格が一年以上ある者 |
| 実施期間 | 4月1日～翌年3月31日 | | 4月1日～翌年3月31日 |
| 手続きの流れ | 1 役場にて申請 → 2 医療機関へ予約 → 3 ドック受診 → 4 受診証明書・結果票を役場に提出 → 5 指定の口座にお振り込み | | 1 医療機関へ予約 → 2 役場にて申請 → 3 ドック受診(料金から助成額を引いた額が請求されます) → 4 受診結果票を役場に提出 |
| 対象医療機関 | 制限なし | | 【鹿児島市内】 ■ 厚地記念クリニック PET 画像診断センター ■ 南風病院画像診断センター |
| 助成金額 | 1日ドック：10,000円 / 2日ドック：20,000円 脳ドック：10,000円 | | 検査費用の7割(上限：50,000円) |
| その他 注意事項 | ※助成の申請は、必ず検査日前日までに行ってください。 ※同じ年度内に町で行う特定健診・長寿健診を受診される方は利用できません。 ※国民健康保険税、後期高齢者保険料を完納していること。 | | |



带状疱疹とは？

水ぼうそうと同じウイルスを原因として発症する皮膚の病気です。子どもの時に感染した水ぼうそうが治った後もウイルスは体内に潜伏していて、ストレスや疲労、加齢などで免疫力が低下した際に、ウイルスが再び活性化して带状疱疹を発症します。発症すると皮膚がピリピリするような痛みを感じ、その部分に赤みや水疱形成などの皮膚症状が現れます。皮膚症状が治った後も带状疱疹後神経痛（PHN）と呼ばれる痛みが長期間続くこともあります。

感染予防のためには予防接種を受けるほか、食事のバランスに気をつける、睡眠をきちんととるなどの規則正しい生活習慣や適度に体を動かすことなど、带状疱疹になりにくい体作りが大切です。

【助成申請方法】

- ①各医療機関にて带状疱疹ワクチン接種を全額自己負担で接種する
- ②带状疱疹ワクチン接種を受けた事が証明できる領収書、振込口座を準備する
- ③保健センターにて申請書を記入し、領収書を添付して提出する

| 助成額 | | 対象者 |
|------------|---------|----------------------|
| 生ワクチンの場合 | 5,000円 | 50歳以上または主治医が必要と判断した者 |
| 不活化ワクチンの場合 | 10,000円 | |



安心して子どもを生き育てることを願って…

旅費・宿泊費の助成を行っています

| | 島外での妊婦健診・出産の旅費・宿泊費の助成 | 児童島外療育等旅費・宿泊費の助成 |
|----------|---|--|
| 助成の対象者 | <ul style="list-style-type: none"> ①医師に島外での妊娠の管理や出産を勧められ通院等で島外滞在をした妊婦。 ②未熟児等で島外に滞在した児と産婦。 | <ul style="list-style-type: none"> ①医師に島外での治療や検査が必要だと言われ通院等で島外滞在をした児童と保護者1名。 ②医師に島外での療育等の必要性を言われ島外滞在をした児童と保護者1名。 |
| 助成の内容 | <ul style="list-style-type: none"> ①島外に滞在し治療や出産をした場合 交通費（1往復）と宿泊費（90泊まで） ②定期的に島外の病院へ通院した場合 交通費（5往復まで）と宿泊費（1回につき3泊まで） | <ul style="list-style-type: none"> ①島外に滞在し治療や検査をした場合 交通費（1往復）と宿泊費（2泊まで） ②定期的に島外の病院へ通院等した場合 交通費（1往復）と宿泊費（2泊まで）の回数制限なし ③規定の様式の発行にかかる手数料 |
| 助成額 | 交通費・宿泊費共に限度額があり、実費総額の2/3を助成します。 ※【交通費】沖永良部空港から鹿児島空港または那覇空港までの航空運賃往復実費額が上限（沖永良部空港⇄鹿児島空港間は離島割引額が上限） ※【宿泊費】1泊1名5,000円（小学生以上）が上限 | |
| 申請に必要な書類 | <ul style="list-style-type: none"> ①母子手帳（写し） ②診断書（写し） ③緊急搬送をした場合にあっては、緊急搬送に係る担当医の証明書 ④治療を受けたことを証明できる書類等（写し） ⑤交通費・宿泊費の領収書 | <ul style="list-style-type: none"> ①島外で療育等を受ける必要があることの証明書（規定の様式） ②島外で療育等を受けたことの証明書（規定の様式） ③交通費・宿泊費の領収書（利用者、利用日等が明記されている事） ④治療を受けたことを証明できる書類等（写し） ※現在、利用されている方でも年度始めに①の島外で療育等を受ける必要があることの証明書の提出が必要です。 |
| 申請期限 | 島外に滞在する必要のなくなった日から1か月以内 | 帰島して1か月以内 |

ウェブによる 登記手続案内のお知らせ

法務局では、これまで対面で行ってきた派遣登記所に替えて、令和6年5月から、インターネット回線を利用したウェブによる登記手続案内を開始します（事前予約制）。

開催日

- 令和6年
5月21日(火)／7月9日(火)
9月10日(火)／11月12日(火)
令和7年
1月14日(火)／3月11日(火)

時間

計4回
午前10時／午前11時
午後2時／午後3時

場所

知名町役場（新庁舎）
1階打合せ室又はご自宅
※ご自宅の場合は、インターネット環境があるパソコン・スマートフォンなどが必要です。

対象者

知名町民（登記の申請を予定する当事者又は代理人となる親族等に限らせていただきます。）

利用方法

開催日の前週の金曜日まで

に、電話で予約してください。【法務局 ☎0997-52-0383】

注意事項

- ご利用は20分以内です。
- ご自身で作成していただきます。
- 事前審査や法的判断はできません。
- 補正（提出書類等の不備）の可能性があります。
- 申請資格のない方はご利用できません。

ウェブによる登記手続案内をご利用される皆さまへ

登記手続案内では、申請者ご本人が登記手続を行う際に必要な申請書の様式や添付書類等について説明を行います。代表的な登記申請書の様式を法務局ホームページに掲載していますので、事前にご準備いただくこととします。

☎0997-52-0383
問 鹿児島地方法務局天海支局

不動産登記
申請手続き



海の事故 ゼロを目指して

春季大型連休安全推進活動

奄美海上保安部・古仁屋海上保安署では、気温が高くなり始め増加する船舶海難及びマリナーレジャー中の事故防止を目的とした「春季大型連休安全推進活動」を実施します。

実施期間

4月27日(土)～5月6日(月)

- 船舶を操船される方は、ライフジャケットの着用、発航前検査の実施（気象・海象の事前確認を含む）、作業中を含めた常時見張りの徹底、適切に休息をとり、無理な運航をしないようにして下さい。
- 遊泳等で海に行かれる方は、ライフジャケットの着用、離岸流や天候等への注意、体調管理を怠らないようお願いいたします。

海辺でのレジャー活動を安全に無事故で楽しむための総合安全情報サイト『ウォーターセーフティガイド』の活用を是非お願いします。

ウォーター
セーフティガイド



保険料率の改定および 検診費用の軽減について

厚生労働大臣より認可を受け、令和6年3月分（4月納付分）から鹿児島支部の健康保険料率は10・13%（昨年度10・26%）、全国一律の介護保険料率は1・60%（昨年度1・82%）へ改定することとなりました。

また、令和6年度から、加入者の皆さまの健康づくりを推進する新たな取組みとして、生活習慣病予防検診の付加検診の対象年齢を現行の40歳、50歳に加え、45歳、55歳、60歳、65歳、70歳も対象になります。

※健康保険料率10・13%のうち、

☎099-219-1734

問 全国健康保険協会鹿児島支部

※保険料率については、QRコードから特設サイトをご確認ください。

保険料率
特設サイト



善意

皆様の善意に感謝申し上げます。
(敬称略)

知名町ふるさとまちづくり基金

2月のふるさと納税寄付総額 1,072,500円

| | | |
|------------------|----------|----------|
| 吉川 進 | (兵庫県明石市) | 30,000円 |
| 柴田 幸徳 | (福岡県糟屋郡) | 26,000円 |
| 落合 祥一 | (埼玉県草加市) | 30,000円 |
| 仁禮 重信 | (東京都三鷹市) | 100,000円 |
| 平 哲人 | (南さつま市) | — |
| 神田 良文／稲寺 秀邦／松尾 洋 | | |

企業版ふるさと納税

| | | |
|----------|-------|------------|
| 株式会社元栄組 | (千葉県) | — |
| 株式会社市上建設 | (埼玉県) | 500,000円 |
| 有限会社沖田土木 | (埼玉県) | 1,000,000円 |
| 株式会社沖田土木 | (埼玉県) | 500,000円 |

まちの人口

令和6年2月4日現在(前月比)

◎総人口……5,509人(-6)
(男……2,790人(±0))
(女……2,719人(-6))

◎世帯数……2,992世帯(-1)

慶弔だより

(敬称略)

結婚おめでとう

村上 憲吾(東京都)♡森 美沙(上城)
榮 昭雄(知名)♡上野 啓子(知名)
大屋 一俊(田皆)♡杉本 渚(薩摩町)

お誕生おめでとう

出生児 誕生日 保護者
泉 美都葉(2月3日) 恭平・亜由美(徳時)

謹んでご冥福をお祈りします

- 春日美智代(69) 2月11日没(知名)
- 松岡 芳文(92) 2月13日没(田皆)
- 新納 フミ(94) 2月15日没(田皆)
- 甲斐 幸雄(92) 2月15日没(余多)
- 吉田 ナツ(104) 2月16日没(知名)
- 榊 幸秀(93) 2月22日没(瀬利覚)
- 吉俣 洋子(80) 2月24日没(小島)
- 奥 美恵子(82) 2月25日没(住吉)
- 松尾 和枝(93) 2月25日没(瀬利覚)
- 島 ユリ子(101) 2月29日没(住吉)

香典返し

(社会福祉協議会へのご寄付、お礼申し上げます)

- 吉田 末次(知名) 成美 ウミ(屋者)
- 吉俣 哲志(名瀬) 松尾 斉(瀬利覚)
- 島 元嗣(住吉) 奥 秀吉(住吉)
- 南 秀一郎(正名)

はじめまして!



ひゅうが日向くん

正名字 西 隆盛さん・紀子さん

こんにちは! 皆さんとたくさんお話するのが楽しみです!

【募集】このコーナーに登場してくれるおむね1歳までの赤ちゃんを募集します。赤ちゃんの写真と字名・お名前とひとこと添えて china08@town.china.lg.jp までご応募ください。

編集後記

こんにちな! 3~5月の間、島外で友人の



結婚式が4回あり、幸せを祝福すると共に破産寸前の奥間です。さて、令和6年度に突入しました。私は入庁4年目を迎えます。時の流れは凄まじく早いと実感しております。皆さま、今年度も何卒よろしくお願いたします!

※「善意」は15ページに記載しました

町民カレンダー

4/11-5/10

| | |
|------|--|
| 11 木 | 浜下り(海開き) |
| 12 金 | |
| 13 土 | |
| 14 日 | 朝戸医院 |
| 15 月 | |
| 16 火 | |
| 17 水 | |
| 18 木 | |
| 19 金 | |
| 20 土 | 本部医院 |
| 21 日 | 長浜海岸ビーチロック清掃(8:00~12:00) 沖泊海浜公園ボランティア清掃作業(9:00~10:30) |
| 22 月 | |
| 23 火 | |
| 24 水 | |
| 25 木 | おはなしの時間(未就学児)(10:30~11:30) |
| 26 金 | 老人クラブ連合会総会 |
| 27 土 | おはなしの時間(15:00~16:00) |
| 28 日 | 福山医院 |
| 29 月 | 昭和の日 町田医院 |
| 30 火 | |
| 1 水 | |
| 2 木 | |
| 3 金 | 憲法記念日 大蔵医院 |
| 4 土 | みどりの日 朝戸医院 |
| 5 日 | こどもの日 本部医院 |
| 6 月 | 振替休日 福山医院 |
| 7 火 | 役場新庁舎開庁 |
| 8 水 | 5月子牛セリ市 |
| 9 木 | 5月子牛セリ市 |
| 10 金 | |

今月のいきいき教室

| | | |
|------------|------------|------------|
| 知名 4/15 月 | 余多 4/18 困 | 大津勤 4/23 囚 |
| 芦清良 4/15 月 | 5/ 9 困 | 屋子母 4/23 囚 |
| 徳時 4/16 囚 | 小島 4/18 困 | 黒貫 4/23 囚 |
| 5/ 7 囚 | 5/ 9 困 | 竿津 4/25 困 |
| 下平川 4/16 囚 | 田皆 4/19 罫 | 上平川 4/25 困 |
| 5/ 7 囚 | 5/10 罫 | 住吉 4/25 困 |
| 上城 4/18 困 | 久志検 4/19 罫 | 赤嶺 4/26 罫 |
| 5/ 9 困 | 正名 4/22 月 | 下城 4/30 囚 |
| | 瀬利覚 4/22 月 | 新城 4/30 囚 |

【お詫びと訂正】広報ちな3月号2ページに掲載した学年に誤りがありました。下記のとおり訂正し深くお詫び申し上げます。

(正) 知名小学校2年生 西 航平くん(誤) 知名小学校1年生 西 航平くん

